



fertidonors

EGG & SPERM BANK



EMBRIÓN : AMARA
SEXO: FEMENINO

Progenesis Inc
Address: 4150 Regents Park Row, Suite 245 La Jolla, CA 92037



Date of Report: 12/16/2023

Preimplantation Genetic Screening Test Results

REFERRING PHYSICIAN/CLINIC INFORMATION

Physician: Dr. Jorge Castillo Baso

Address: Pacifica Salud planta baja, local #6, Panama City, NOZIP, 8, PA

SPECIMEN INFORMATION

Receipt Date: 12/06/2023

TEST RESULTS

ID	Biopsy Date	Biopsied by	Embryo Grade	Specimen Type	Karyotype	Result	Gender	MitoSure
7	11/29/2023	Rolando Yapura	4AC	day 6	46, XX	Euploid	Female	0.41

Reference Ranges: (Euploid) indicates the embryo has 22 pairs of autosomes and a pair of sex chromosomes.

LAB DIRECTOR COMMENT

Sample ID-5 has a segmental aneuploidy -16q.

TEST METHODOLOGY

This test was performed using Next Generation Sequencing (NGS) technology to screen all chromosomes for aneuploidy. NGS involves the direct sequencing of embryonic DNA at the single nucleotide level. It offers the high coverage, sensitivity and precision needed for the detection of chromosomal deletions and duplications. This test involves whole genome amplification followed by tagmentation of DNA, PCR of adapter sequences for use in NGS.

INTERPRETATION

Embryos reported as **Euploid** are considered to be at significantly reduced risk of chromosomal abnormalities. Embryos that are reported as **Mosaic** are considered to be at moderate risk of chromosomal abnormalities. Embryos that are reported as **Aneuploid** are considered to be at high risk of chromosomal abnormalities. In cases where biopsy samples do not have intact DNA due to cell lysis, nuclear loss or degradation during the embryo biopsy handling procedure, the karyotype is reported as Low DNA and the result is reported as **No Result**. Embryos with inconclusive karyotypes are also reported as **No Result**.

ADDITIONAL INFORMATION

Mitosure is based on peer reviewed research suggesting that blastocysts with euploid karyotype are less likely to implant if they contain abnormally high levels of mitochondrial DNA [1]. Progenesis' research [2] suggest that embryos with abnormally high content of mitochondria are more likely to have developmental delay. In this current report, we used mitosure score as a proxy for mitochondrial load. Mitochondrial load decreases overtime as the embryo develops. Our data suggest that in all age groups, the median mitosure score is 1.0. Approximately 7% of embryos have a score greater than 2.0. In this report, MitoSure score is broken into three tiers for simplicity (0.2-1, 1-2, above 2).

All use of the MitoSure test results to select embryos is based on research and considered experimental. It is recommended that the clinic monitors the implantation and pregnancy rates for each transferred embryo with a given MitoSure score.

[1] Fragouli E, Spath K, Alfarawati S, Kaper F, Craig A, et al. (2015) Altered Levels of Mitochondrial DNA Are Associated with Female Age, Aneuploidy, and Provide an Independent Measure of Embryonic Implantation Potential. PLoS Genet 11(6): e1005241. doi:10.1371/journal.pgen.1005241

[2] Ho JR, Arrach N, Rhodes-Long K, Salem W, McGinnis LK, Chung K, Bendikson KA, Paulson RJ, Ahmady A. (2018) Blastulation timing is associated with differential mitochondrial content in euploid embryos. J Assist Reprod Genet. 35(4):711-720. doi: 10.1007/s10815-018-1113-9.

Progenesis Inc

Address: 4150 Regents Park Row, Suite 245 La Jolla, CA 92037

Office: 858-257-2122 **Fax:** 855-469-8600

Email: lab@progenesis.com **Web:** www.progenesis.com

CLIA #: 05D2121237 **CLF #:** 00349947 **CAP #:** 8259403



Date of Report: 12/16/2023

LIMITATIONS AND REGULATORY DISCLOSURE

The patient (and partner, if applicable) listed in this report have been counseled by their physician and understand that this test evaluates chromosome copy only. This test is designed for chromosome aneuploidy screening and not for the diagnosis of single gene disorders. This test is limited to screening for aneuploidies greater than 20MB in size, it is not intended for detection of microdeletions or duplications, smaller gene insertions and deletions or translocations. This test is unable to resolve triploidy or tetraploidy; therefore, a triploid or tetraploid embryo will be resulted as a euploid. Although Next Generation Sequencing is highly sensitive, mosaic embryos may not be detected for several reasons including developmental stage, or sampling of a non- or low mosaic portion of the trophoblast during biopsy. Quality and integrity of biopsied material may lead to noise in the data masking low-level copy number alterations present in the mosaic biopsy. Although this assay is highly sensitive and accurate the known risk of misdiagnosis is reported at 2-3%; therefore, a euploid result does not guarantee a chromosomally normal offspring. Embryos resulted as euploid may carry an abnormality that can lead to implantation failure, miscarriage or birth with syndrome. This test is for pre-implantation embryo screening and is not intended as a replacement for conventional NIPS, CVS or amniocentesis performed during pregnancy. This test was developed and its performance characteristics were determined by Progenesis, Inc. CLIA #: 05D2121237 CLF #: 00349947 CAP #: 8259403 Laboratory Director: Samuel Wood, MD, Ph.D., HCLD/CC (AAB) The U. S. Food and Drug Administration has not approved or cleared this test; however, FDA clearance or approval is not required for clinical use. The results are not intended to be used as the sole means for clinical diagnosis or patient management decisions. Follow screening during pregnancy is recommended.

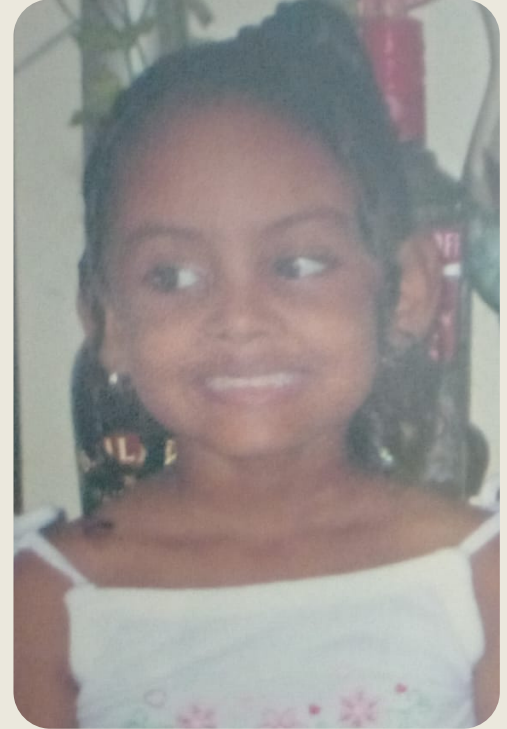

Fotos de la infancia del donante DYAM-89

INFORMACIÓN GENERAL

Fecha de Nacimiento:

15/11/2002

Nacionalidad:

Panameña

Profesión:

Ciencias de la enfermería
(en curso)

Estado civil:

Soltera

Religión

Católica

DATOS FISICOS

Tipo de sangre	B+
Origen étnico	Latina
Peso	68 kg
Estatura	1.60 cm
Color de ojos	Marrón
Color de piel	Morena
Color de cabello	Negro
Textura de cabello	Rizado
Estructura ósea	Endomorfo
Nariz	Pequeña - perfilada
Labios	Medios
Mentón	Cuadrado

DATOS Y EXPERIENCIAS PERSONALES

1. Cuál fue tu experiencia más divertida?

R: Ir de paseo con mis primos al río y dejarnos llevar por la corriente.

2. Cuál fue tu experiencia más feliz?

R: Ver a toda la familia reunida para navidad en casa de mi abuela.

3. Cuál fue tu momento de mayor orgullo?

R: Graduarme de sexto año con puesto de honor.

4. Qué experiencia de la infancia te causó mayor impresión?

R: Cuando mi mamá llegó de sorpresa en la noche de viaje y no la esperaba.

5. Qué experiencia de tu vida fue la más triste?

R: El fallecimiento de mi mejor amigo.

6. Cuál fue tu experiencia más peligrosa?

R: Cuando la montaña rusa se detuvo por varios minutos a medio camino.

7. Cuál fue tu experiencia más aterradora?

R: Cuando fui a ver una película de terror al cine y la sala estaba vacía.

8. Describe las mejores vacaciones que has tenido.

R: Ir al Decameron con mi familia.

9. Cuáles eran tus sueños cuando eras niño/a?

R: Quería ser cirujana.

10. Cuáles son tus metas en la vida?

R: Ser una persona de bien, ejemplar y ayudar a los demás como personal de salud.

11. Quiénes son tus ídolos, héroes y heroínas, y por qué?

R: Mis héroes son mis padres, ya que sin importar las situaciones salen adelante con la frente en alto.

12. Qué valor(es) clasifica usted como los más importantes?

- R:** - Responsabilidad
- Honestidad
- Respeto
- Amor
- Humildad.

13. Qué palabras describen tu personalidad?

- R:** - Honesta
- Responsable
- Proactiva
- Dinámica.

14. Describe tus fortalezas.

- R:** Ver que mi familia siempre está unida.

15. Describe tus debilidades.

- R:** - Impaciencia
- Nerviosismo
- La impuntualidad.

16. Cuáles son tus habilidades artísticas?

- R:** - Bailar
- Patinar.

17. Qué idiomas dominas?

- R:** Español e inglés básico.

18. Cuál es su ocupación?

- R:** Estudiante universitaria.

19. Enumere cualquier pasatiempo que pueda tener o haya tenido.

- R:** - Pintar
- Bailar
- Escuchar música
- Cocinar.

20. Describe las cosas que más te gustan de tu país.

R: - Las comidas típicas
- Las playas
- Sus bailes típicos.

21. Cuáles países has visitado?

R: - República Dominicana.

22.Cuál es tu época favorita del año y por qué?

R: Cuando estaba en la escuela de enfermería porque podía ver a mis amigos.

23. Qué deporte te interesa?

R: - Natación
- Fútbol.

24. Qué tipo de deportes practicas o has practicado?

R: - Natación
- Fútbol
- Cardio.

25. Manejas bicicleta?

R: Sí manejo bicicleta.

26. Indique que instrumentos musicales toca o ha tocado.

R: - Clarinete
- Lira.

27. Cuántas horas de sueño tienes en una noche promedio?

R: 9 Horas.

28. Utilizas anteojos?

R: No.

29. Fumas?

R: No.

30. Comes sano?

R: Sí.

31. Cuánto alcohol bebe en promedio por semana?

R: No consumo bebidas con alcohol.

32. Te gustan los animales? Cuál es tu animal favorito y tu mascota favorita?

R: Sí, los conejos.

33. Que tipo de música te gusta?

R: Todo tipo de género musical.

34. Cuál es tu libro favorito?

R: "El Principito".

35. Cuál es tu color favorito?

R: El azul porque me recuerda el mar.

36. Cuál es tu tipo de carro favorito?

R: Kia Río.

37. Cuál es tu comida favorita?

R: Pechuga de pollo en salsa blanca.

38. Cuál es tu película y/o director favorito?

R: "Piratas del Caribe".

39. Ha asistido a algún curso y / o llevado a cabo un trabajo voluntario? (por favor, especificar).

R: He realizado donaciones a albergues.

DESCRIPCIÓN PERSONAL

me describo como una persona capaz, alegre, atenta, honesta, responsable para cumplir sus metas, llena de sueños por cumplir, Activa y audaz. Cariñosa y amorosa con las relaciones personales e interpersonales.

CARACTERÍSTICAS FAMILIARES

MAMÁ

Edad: 43	Nacionalidad: Dominicana
Estatura: 1.57	Profesión: Licenciada
Peso: ---	Color de piel: Trigueña clara
Estado de salud: Buena	Color de cabello: Castaño
Fecha de Nacimiento: ---	Color de ojos: Marrón

PAPÁ

Edad: 40	Nacionalidad: Panameña
Estatura: 1.83	Profesión: Ingeniero
Peso: ---	Color de piel: Morena
Estado de salud: Buena	Color de cabello: Negro
Fecha de Nacimiento: ---	Color de ojos: Marrón

HERMANO 1

Edad: 17	Nacionalidad: Panameño
Estatura: 1.57	Profesión: Estudiante
Peso: ---	Color de piel: Morena
Estado de salud: Buena	Color de cabello: Castaño
Fecha de Nacimiento: ---	Color de ojos: Marrón

HERMANO 2

Edad: 10	Nacionalidad: Panameña
Estatura: 1.43	Profesión: Estudiante
Peso: ---	Color de piel: Trigueña clara
Estado de salud: Buena	Color de cabello: Castaño
Fecha de Nacimiento: ---	Color de ojos: Marrón

CARACTERÍSTICAS FAMILIARES

HERMANO 3

Edad:	Nacionalidad:
7	Panameña
Estatura:	Profesión:
1.26	Estudiante
Peso:	Color de piel:
---	Morena
Estado de salud:	Color de cabello:
Buena	Negro
Fecha de Nacimiento:	Color de ojos:
---	Marrón

ABUELA MATERNA

Edad:	Nacionalidad:
72	Dominicana
Estatura:	Profesión:
1.55	Jubilada
Peso:	Color de piel:
---	Trigueña clara
Estado de salud:	Color de cabello:
Buena	Castaño claro
Fecha de Nacimiento:	Color de ojos:
---	Marrón

ABUELO MATERNO

Edad:	Nacionalidad:
70	Colombiana
Estatura:	Profesión:
1.70	Jubilado
Peso:	Color de piel:
---	Blanca
Estado de salud:	Color de cabello:
Buena	Negro
Fecha de Nacimiento:	Color de ojos:
---	Marrón

ABUELA PATERNA

Edad:	Nacionalidad:
57	Panameña
Estatura:	Profesión:
1.65	Inspectora de Aduana
Peso:	Color de piel:
---	Morena
Estado de salud:	Color de cabello:
Buena	Negro
Fecha de Nacimiento:	Color de ojos:
---	Marrón

CARACTERÍSTICAS FAMILIARES

ABUELO PATERNO

Edad:	Nacionalidad:
66	Panameña
Estatura:	Profesión:
1.71	Jubilado
Peso:	Color de piel:
---	Morena
Estado de salud:	Color de cabello:
Buena	Negro
Fecha de Nacimiento:	Color de ojos:
---	Marrón

TÍO MATERNO

Edad:	Nacionalidad:
51	Dominicana
Estatura:	Profesión:
1.67	Mecánico
Peso:	Color de piel:
---	Morena
Estado de salud:	Color de cabello:
Buena	Negro
Fecha de Nacimiento:	Color de ojos:
---	Marrón

TÍO MATERNO

Edad:	Nacionalidad:
47	Dominicana
Estatura:	Profesión:
1.70	Mecánico
Peso:	Color de piel:
---	Morena
Estado de salud:	Color de cabello:
Buena	Negro
Fecha de Nacimiento:	Color de ojos:
---	Marrón

TÍA PATERNA

Edad:	Nacionalidad:
35	Panameña
Estatura:	Profesión:
1.66	Empresaria
Peso:	Color de piel:
---	Morena
Estado de salud:	Color de cabello:
Buena	Negro
Fecha de Nacimiento:	Color de ojos:
---	Marrón

CARACTERÍSTICAS FAMILIARES

TÍO PATERNO

Edad:

31

Estatura:

1.85

Peso:

Estado de salud:

Buena

Fecha de Nacimiento:

Nacionalidad:

Panameña

Profesión:

Empresario

Color de piel:

Morena

Color de cabello:

Negro

Color de ojos:

Marrón

Consulta de Psicología



INFORME GENERAL DE EVALUACIÓN PSICOLÓGICA

DATOS PERSONALES

Nombres y Apellidos: DYAM-89

Fecha de Nacimiento: 15/11/2002

Grado de instrucción: 2do año de Licenciatura en Enfermería

Religión: católica

Estado Civil: soltera

Motivo de consulta: Evaluación solicitada por Fertidonors Egg & Sperm Bank (Panamá)

Historia Clínica (aspectos relevantes): Antecedentes Familiares: DYAM-89 no reporta antecedentes de discapacidad, trastornos psiquiátricos o enfermedades físicas significativas en los núcleos maternos y paternos.

Por otra parte, DYAM-89 indica los siguientes antecedentes personales:

- Niega operaciones
- Niega hospitalizaciones
- Niega pérdida del conocimiento
- Niega consumo de sustancias ilegales
- Rendimiento académico excelente durante la primaria y secundaria

En la actualidad DYAM-89 reporta:

- Alimentación sana y balanceada
- Hábitos saludables de sueño y descanso
- No ingiere medicamentos
- Le interesa el futbol, la música y la lectura.

EVALUACIÓN PSICOLÓGICA:

Se utilizaron los siguientes instrumentos:

- Entrevista personal
- Test Persona Bajo la Lluvia
- Test HTP (Casa-Árbol- Persona)
- Test de Matrices Progresivas de Raven
- Test de Bender

Es importante destacar que su actitud ante la evaluación fue de aceptación y colaboración.



RESULTADOS

Para el momento de la evaluación:

Área Neuropsicológica e inteligencia: DYAM-89 durante la sesión psicodiagnóstica sugiere adecuada organización del pensamiento y las ideas (Pensamiento abstracto). Además, no se muestran elementos sugerentes de organicidad cerebral. Por otra parte, DYAM-89 se encuentra en un percentil 50, rango III, lo cual indica una inteligencia término medio.

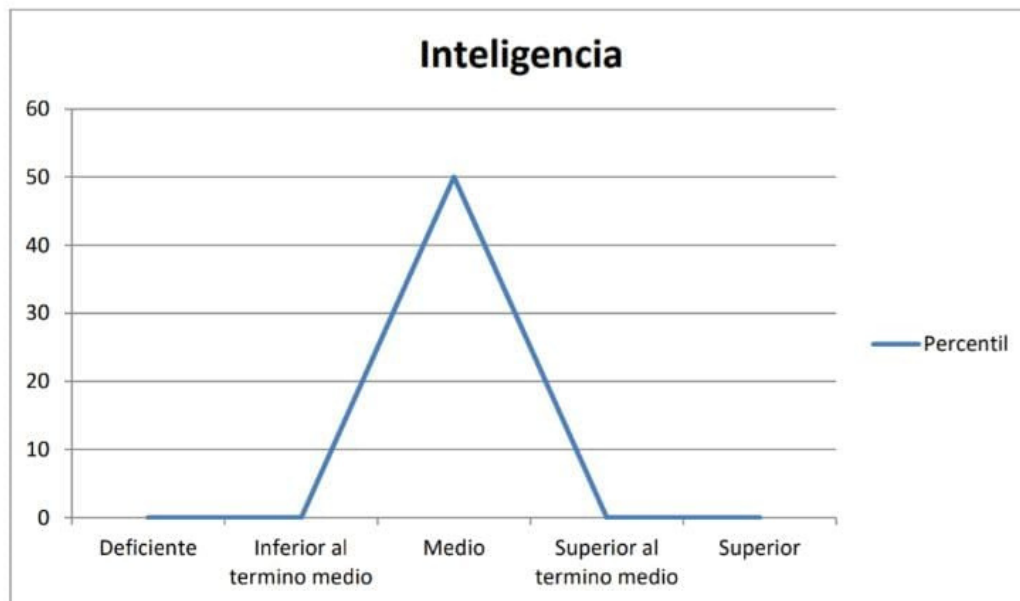

Rojas, A. (2022)

Síntesis del Área Socioemocional y Personalidad: DYAM-89 es una adulta que para el momento de la evaluación es capaz de reconocerse a sí misma cuando se le llama por su nombre y apellido, y a su vez identificarse con su género (femenino). A nivel del examen mental su consciencia era lúcida, orientada en tiempo y espacio, con una capacidad atencional voluntaria y sostenida. Así mismo, las habilidades cognitivas superiores tales como la memoria, percepción, imaginación, razonamiento y comprensión se encuentran conservadas y adecuadas, pudiendo describir características de su personalidad.

A nivel general, DYAM-89 presenta una personalidad con rasgos de introversión y cierta inseguridad. Es una persona sensible, empática y proactiva. Por otra parte, DYAM-89 también posee una autoestima conservada y capacidad para el manejo del estrés. En cuanto a su sistema de valores, muestra tendencias al respeto, responsabilidad y honestidad. Además, cuando se le pregunta la razón para la donación, expresa "quiero ser

Consulta de Psicología



donante por mi tía que no puede tener hijos, ella es mi inspiración". Adicionalmente tiene la capacidad de establecer vínculos significativos de orden familiar y social.

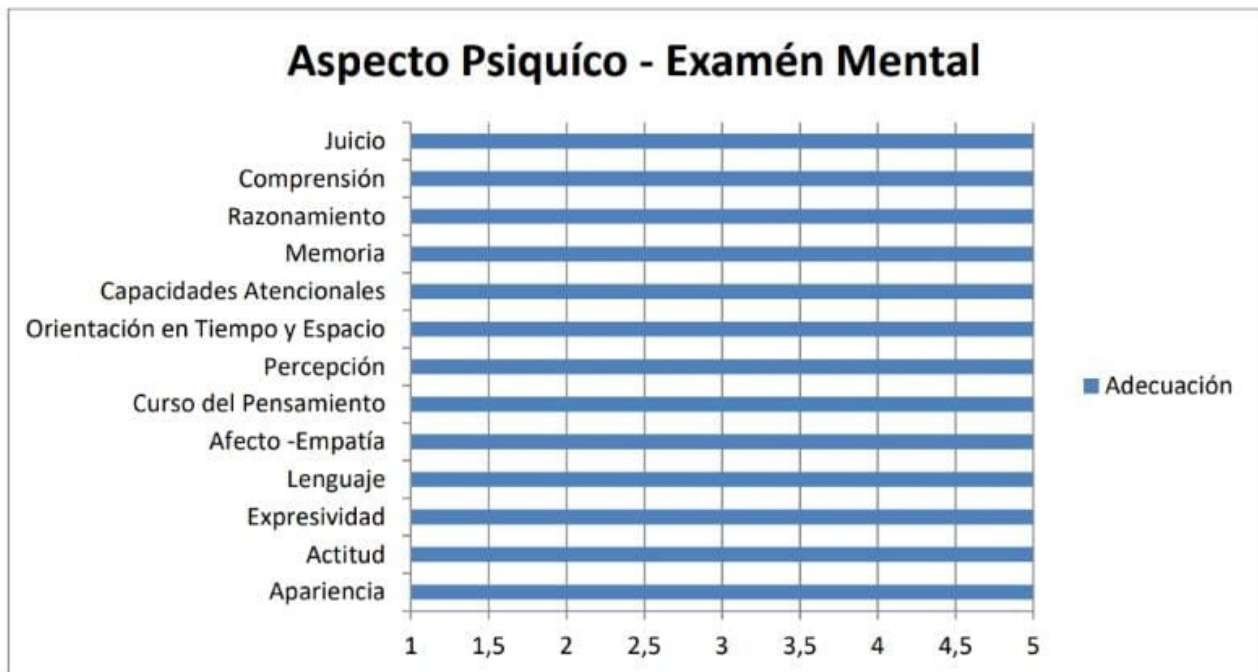





Rojas, A. (2022)

No se evidencian elementos que sugieran la presencia de un trastorno psicótico, discapacidad cognitiva, psicopatía, consumo de sustancias o parafilias.

HEMATOLOGÍA

PRUEBA	RESULTADO	UNIDAD
ELECTROFORESIS DE HEMOGLOBINA	AS	-

HEMOGRAMA COMPLETO

PRUEBA	RESULTADO	UNIDAD	VALORES DE REFERENCIA
RECuento DE LEUCOCITOS	8.60	10 ³ /μL	4.00 - 10.50
NEUTROFILOS (%)	53.90	%	50.0 - 60.0
LINFOCITOS (%)	33.80	%	30.0 - 50.0
MONOCITOS (%)	6.20	%	2.0 - 11.0
EOSINÓFILOS (%)	 5.20	%	1.0 - 3.0
BASÓFILOS (%)	0.90	%	0.0 - 2.0
NEUTROFILOS (#)	4.70	10 ³ /μL	1.50 - 6.60
LINFOCITOS (#)	2.90	10 ³ /μL	1.00 - 3.50
MONOCITOS (#)	0.50	10 ³ /μL	0.00 - 1.00
EOSINÓFILOS (#)	0.40	10 ³ /μL	0.00 - 0.70
BASOFILOS (#)	0.10	10 ³ /μL	0.00 - 0.10
RECuento DE ERITROCITOS	5.12	10 ⁶ /μL	4.20 - 5.40
HEMOGLOBINA	13.30	g/dL	12.5 - 16.0
HEMATOCRITO	39.00	%	37.0 - 47.0
VCM	 77.00	fL	80.4 - 95.9
HCM	 25.90	pg	27.2 - 33.5
CHCM	33.80	g/dL	32.0 - 36.0
RDW	 15.20	%	11.5 - 14.5
RECuento DE PLAQUETAS	249.00	10 ³ /μL	150 - 450
VPM	8.30	fL	6.0 - 9.5

TIPAJE Y RH

PARÁMETRO	VALOR	UNIDAD
GRUPO	B	-
RH	POSITIVO	-

INMUNOSEROLOGÍA

PRUEBA	RESULTADO	UNIDAD	VALORES DE REFERENCIA
HIV IV Generación	0.20	INDEX	NEGATIVO < 1.0 POSITIVO > 1.0

Electroquimioluminiscencia (ECLIA)

VDRL/RPR	NO REACTOR	-	-
-----------------	------------	---	---

Floculación

Anticuerpos de Hepatitis C, HCV	0.05	INDEX	NEGATIVO < 1.0 POSITIVO > 1.0
--	------	-------	----------------------------------

Ensayo de Fluorescencia Ligado a Enzimas (ELFA)

Hepatitis B, HbsAg	0.00	INDEX	NEGATIVO < 0.13 POSITIVO > 0.13
---------------------------	------	-------	------------------------------------

Ensayo de Fluorescencia Ligado a Enzimas (ELFA)

Citomegalovirus, Anticuerpos IgM	0.12	AU/ml	0.00 - 0.7
---	------	-------	------------

Quimioluminiscencia (CMIA)

Chlamydia Trachomatis, Anticuerpos IgM	7.20	U/ml	0.0 - 25
---	------	------	----------

ELISA

QUÍMICA ESPECIAL

PRUEBA	RESULTADO	UNIDAD	VALORES DE REFERENCIA
HORMONA ANTIMULLERIANA	6.53	ng/ml	0-17 años No establecido. 18-25 años 1.02 - 14.63 ng/mL 26-30 años 0.69 - 13.39 ng/mL 31-35 años 0.36 - 10.07 ng/mL 36-40 años 0.18 - 5.68 ng/mL 41-45 años 0.01 - 2.99 ng/mL > 45 años No establecido

Electroquimioluminiscencia (ECLIA)

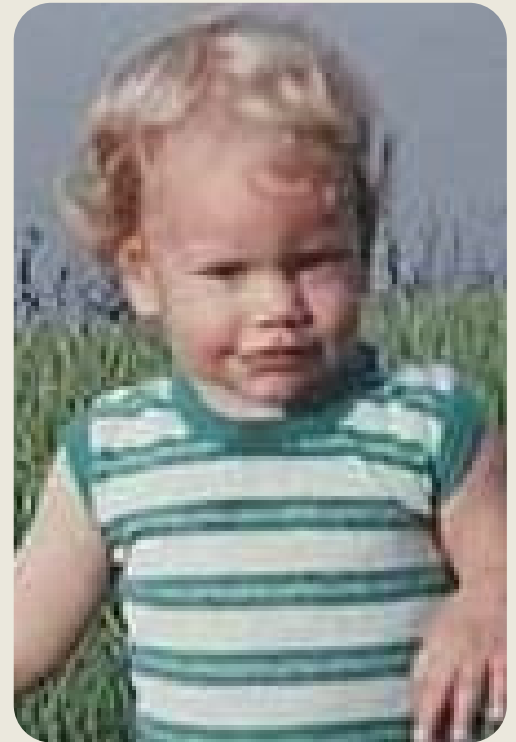

Fotos de la infancia del donante LAWTON

INFORMACIÓN GENERAL

Nacionalidad:

Inglés, Alemán, Polaco,
Portugués, Español

Religión:

No religioso

Profesión:

Licenciatura en Psicología

Estado civil:

Soltero

DATOS FISICOS

Tipo de sangre	A+
Origen étnico	Caucásico
Peso	157 LB
Estatura	5'11"
Color de ojos	Marrón/Verde
Color de piel	Blanca
Color de cabello	Marrón
Textura de cabello	Ondulado
Estructura ósea	Mesomorfo
Labios	Gruesos
Mentón	Ovalado

PALABRAS PARA DESCRIBIRME

Me encantan las nuevas experiencias y quiero experimentar todo lo que el mundo tiene para ofrecer. Las palabras que me describen son optimistas y tranquilas.

DATOS Y EXPERIENCIAS PERSONALES

1. Cuánto alcohol bebe en promedio por semana?

R: 5 Vasos.

2. Describe las mejores vacaciones que has tenido.

R: Mis mejores vacaciones fueron cuando fui a un crucero con mi mejor amigo en séptimo grado. He tenido excelentes vacaciones desde entonces, pero nunca olvidaré lo nuevo y emocionante que se sintió.

3. Manejas bicicleta?

R: Algunas veces.

4. Cuáles eran tus sueños cuando eras niño/a?

R: Siempre dije que quería ser abogado mientras crecía, pero en realidad, no tenía idea de lo que quería ser.

5. Qué experiencia de la infancia te causó la mayor impresión?

R: Tuve la primera y única pelea importante con mi mejor amigo en quinto grado. Si bien fue difícil de manejar, eventualmente nos reconciamos y aprendí que los grandes conflictos tienen consecuencias. Pero la vida sigue adelante y las piezas se pueden volver a juntar.

6. Comes sano?

R: Siempre.

7. Te gustan los animales?Cuál es tu animal favorito?

R: La Jirafa.

8. Cuál es tu libro favorito?

R: El escritor inglés Lewis Carroll.

9. Cuál es tu color favorito?

R: El Rojo.

10. Cuál es tu tipo de carro favorito?

R: Ferrari.

11. Cuál es tu comida favorita?

R: La Sopa.

12. Cuál es tu película y/o director favorito?

R: "Perdido en la traducción".

13. Cuál es tu mascota favorita?

R: El Perro.

14. Cual es tu genero de música favorito?

Música alternativa.

15. Cuál es tu época favorita del año?

R: El Otoño.

16. Cuál fue tu experiencia / momento más divertido?

R: Siempre que estoy con amigos me río.

17. Cuáles son tus metas en la vida?

R: Mi objetivo es tener un trabajo que ame, poder vivir en mi verdad, vivir en la ciudad de Nueva York, tener una familia y aprovechar la vida al máximo.

18. Qué experiencia / momento de tu vida fue la más triste?

R: Perder a mi abuelo.

19. Cuál fue tu mayor experiencia o momento?

R: Me mudo por mi cuenta por primera vez.

20. Cuál fue tu experiencia o momento más feliz?

R: Cada vez que estoy rodeado de amigos y familiares.

21. Qué valor(es) clasifica usted como los más importantes?

R: La Independencia.

22. Enumere cualquier otro pasatiempo que pueda tener o haya tenido.

R: Videojuegos, fotografía, cine.

23. Cuántas horas de sueño tienes en una noche promedio?

R: 7 Horas.

24. Quiénes son tus ídolos, héroes y heroínas, y por qué?

R: No tengo ídolos reales. Admiro mucho a los directores estadounidenses Sofia Coppola y Terrence Malick y al guionista quebequense Xavier Dolan por su capacidad para transmitir sus personalidades en el cine.

25. Indique que instrumentos musicales toca o ha tocado.

R: El Trombón.

26. Cuál fue tu experiencia o momento mas peligroso?

R: Senderismo por caminos resbaladizos sin asfaltar en Brasil.

27. Describe las cosas que más te gustan de tu país.

R: Habiendo vivido en países del tercer mundo, agradezco la oportunidad de estar aquí. La movilidad social en nuestro país no debe darse por sentada. Me encanta cómo, si trabajas duro de tantas maneras, verás los frutos de tu trabajo. Me encanta la diversidad y la variedad de nuestro paisaje, hay algo para todos.

28. Qué palabras describen tu personalidad?

R: Optimista, tranquilo, humorístico, empático, aventurero.

29. Cuál fue tu experiencia o momento de mayor orgullo?

R: Obtener mi diploma universitario.

30. Cuál fue tu experiencia / momento más aterrador?

R: Cada vez que un miembro de la familia está en el hospital.

31. Fumas?

R: No

32. Qué deporte te interesa?

R: Culturismo, tenis, fútbol, natación.

33. Qué tipo de deportes practicas o has practicado?

R: Vóleibol.

34. Describe tus fortalezas.

R: Me encantan las nuevas experiencias y quiero experimentar todo lo que el mundo tiene para ofrecer. Estoy muy interesado en la gente, y creo que soy simpático en general. Soy muy resistente y nunca me rendiré.

35. Cuales países has visitado?

R: Argentina, Bahamas, Brasil, Costa Rica, Panamá, Estados Unidos.

36. Describe tus debilidades.

R: A veces mi optimismo ha dejado entrar a gente mala en mi vida. Tengo una tendencia introvertida natural, por lo que puede ser difícil llegar a conocerme completamente. Siento que mi personalidad puede ser sutil y, por lo tanto, desvanecerse en el fondo para personas con personalidades más grandes.

37. Cuál es tu ocupación?

R: Actualmente enseño inglés a través de una plataforma en línea.

38. Qué idiomas dominas?

R: Inglés y también hablo español y portugués

Hello,

I am donating because it has always been something that has interested me. I do not believe I will have children in my life. I feel like I have been blessed in many ways, particularly with good health, and the thought of helping others conceive feels right. I have had a good life thus far, full of many positive and learning experiences, and I only hope to send that good energy out. My warmest regards go out to you.



CARACTERÍSTICAS FAMILIARES

MAMÁ

Edad: 57	Profesión: Trabajadora Social
Estatura: 1.75	Color de piel: Blanca
Peso: 85.9 kg	Color de cabello: Rubio
Estado de salud: Buena	Color de ojos: Azul

PAPÁ

Edad: 52	Profesión: Emprendedor
Estatura: 1.73	Color de piel: Blanca
Peso: 73.0 kg	Color de cabello: Negro
Estado de salud: Buena	Color de ojos: Marrón

ABUELA MATERNA

Edad: 83	Profesión: Enfermera
Estatura: 1.78	Color de piel: Blanca
Peso: 63.1 kg	Color de cabello: Castaño
Estado de salud: Buena	Color de ojos: Marrón

ABUELO MATERNO

Edad: 82	Profesión: Emprendedor
Estatura: 1.73	Color de piel: Blanca
Peso: 73 kg	Color de cabello: Negro
Estado de salud: Buena	Color de ojos: Marrón

CARACTERÍSTICAS FAMILIARES

ABUELA PATERNA

Edad:

71

Estatura:

1.57

Peso:

50 kg

Estado de salud:

Buena

Profesión:

Dueña de negocio

Color de piel:

Blanca

Color de cabello:

Negro

Color de ojos:

Marrón

Emotional Intelligence (EQ) Test-R for donor **LAWTON**

Emotional Intelligence Test-R assesses the ability to perceive, understand and manage one's own emotions and those of others.

For more information about the EQ Test-R, please visit www.centraltest.com

LAWTON's score distribution

Quotient: 105

Level: LAWTON has slightly above average emotional intelligence. He is generally at ease with his emotions and those of others.



LAWTON's personality graph

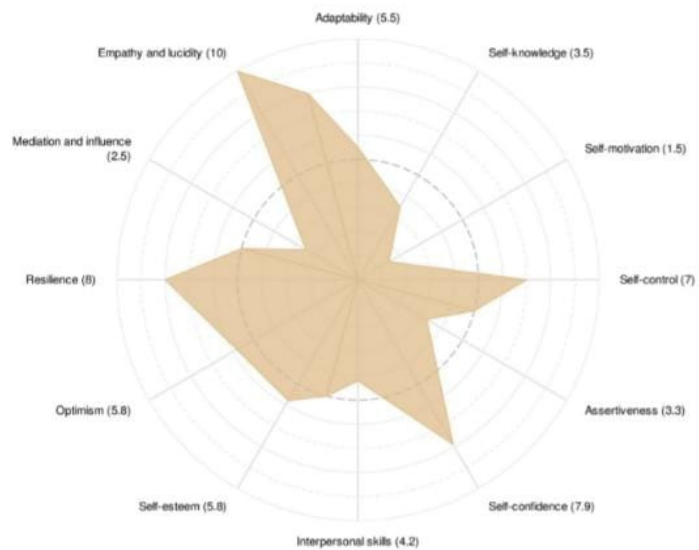

An interpretation of LAWTON's score

Self-knowledge

LAWTON is not used to asking himself what he wants or how he feels. However, he would have much to gain by developing his introspection skills. No one understands his needs better than him.

Self-control

LAWTON has good self-control and he is not the type of person to let negative feelings such as stress, anger or frustration take over. He knows how to take a step back and analyze events, and he generally masters his emotions in stressful or unusual situations.

Self-motivation

Getting motivated on his own is not easy for LAWTON. He can have trouble setting precise objectives and persevering.

Adaptability

It is sometimes hard for LAWTON to stray from habit or change his points of view if he feels particularly strong about them. He does, however, possess an ability to adapt and he is ready to accept change.

Self-esteem

Being aware of his good qualities and his shortcomings, LAWTON has a mostly accurate image of himself. In general, he knows what he is worth. By raising his self-esteem he could better showcase his strengths.

Optimism

Generally speaking, LAWTON is quite happy with life and he looks on the bright side of things. However, certain difficulties and challenges can lead to discouragement and make him temporarily lose his natural optimism.

Resilience

After failing badly at something, LAWTON does not throw in the towel. He quickly gets back on his feet and moves forward. He learns from his mistakes and he is not the type of person who is burdened with regret.

Self-confidence

LAWTON's self-confidence seems unshakeable! He has no doubts about his abilities and he believes in his own resourcefulness. This self-assurance makes him confident about his choices and he constantly challenges himself. However, LAWTON can also be too sure of himself and therefore minimize certain difficulties or neglect good advice.

Interpersonal skills

In order to feel comfortable with others, LAWTON needs time to get to know them well. He will then show more interest in the discussions and enjoy sharing ideas. However, if he thinks that a conversation is of little interest, he will not necessarily make an effort to pay attention.

Assertiveness

LAWTON has some difficulty in expressing his opinions and feelings in situations of conflict or disagreement. Sometimes he holds back his viewpoints in order to avoid lengthy discussions or he contributes in a tactless manner.

Empathy and lucidity

Being very attentive to his environment, LAWTON can interpret other people's emotions with great accuracy and he can perfectly decipher unspoken messages. He does not often make mistakes about people or their intentions. To sum up, LAWTON possesses the ability to fully empathize with others.

Mediation and influence

LAWTON has difficulty in finding the right words to sound convincing and he tends to avoid conflict. He may not be very comfortable when he has to influence others or help find a compromise.

LAWTON's strengths

LAWTON has excellent listening and observation skills. He can often decipher unspoken messages, and he rarely makes mistakes about other people's intentions.

LAWTON is able to get back on his feet after a big disappointment without feeling too much regret. After going through a rough time, he comes out a stronger person.

LAWTON has faith in his abilities and resourcefulness. He is therefore confident about his choices and can cope with changes and difficult situations calmly.

LAWTON's main weak points

LAWTON has trouble getting motivated and energized to tackle projects and activities. This attitude can have an impact on his performance and can prevent him from reaching his objectives.

It is not easy for LAWTON to be persuasive, to motivate others, and to push his ideas forward. He prefers to stay out of conflict.

Advice for LAWTON:

LAWTON should set precise objectives and analyze what prevents him from moving forward. LAWTON should determine what depends on him and what depends on outside factors. This will help him to make progress without getting discouraged.

To get better at persuading people, LAWTON can begin by getting to know them better. He will feel more comfortable, and he will be able to push his ideas forward and propose solutions when there is conflict. Remember that diverging opinions can lead to positive and new solutions if we stay open-minded.

Read much more about LAWTON's personality traits on the following page...

Summary of Records

29JUN2022

Donor No.	LAWTON		
Type:	ID Release	Weight (pounds):	157
Race:	Caucasian	Psychological profile:	Qualified
Ethnicity:	English, German, Polish, Portuguese, Spanish	Education/occupation:	BS(Psychology)/ ESL instructor
Eye colour:	Brown/Green	Blood group:	A+
Hair colour:	Brown	Extended profile:	Yes
Height (feet):	5-11		

Infectious Diseases			
HIV 1/2	Negative	HBsAg	Negative
Chlamydia	Negative	Gonorrhea	Negative
Syphilis	Negative	CMV	Positive (IgG+/IgM-)
Anti-HBc	Negative	HTLV I/II	Negative
Anti HCV	Negative	WNV	Negative
HIV 1/2-NAT	Negative	HBV-NAT	Negative
HCV-NAT	Negative	Zika Virus IgM	Negative

Genetic carrier testing:

The genetic carrier test, is an analysis for the most common genetic variants which cause the disease. It is not a diagnostic test, meaning that there may be a small residual risk of the donor being a carrier.

Karyotype	Normal	Tay-Sachs Disease (HEXA)	Negative
Cystic Fibrosis (CFTR)	Negative	Sickle Cell Disease (HBB)	Negative
Gaucher's Disease (GBA)	Negative	Alpha-thalassemia (HBA)	Negative
Beta-thalassemia (HBB)	Negative	Canavan's Disease (ASPA)	Negative
Familial dysautonomia (IKBKAP)	Negative	Carnitine Transporter Deficiency (SLC22A5)	Negative
Spinal Muscular Atrophy (SMN1)	Negative	Fanconi Anemia Type C (FANCC)	Negative
Mucopolidosis Type IV (MCOLN1)	Negative	Niemann-Pick Type A (SMPD1)	Negative
Bloom Syndrome (BLM)	Negative	Abetalipoproteinemia (MTTP)	Negative
Alport Syndrome (COL4A3)	Negative	Alport Syndrome (COL4A4)	Negative
Arthrogyposis (SLC35A3)	Negative	Bardet-Biedl Syndrome (BBS1)	Negative
Bardet-Biedl Syndrome (BBS2)	Negative	Bardet-Biedl Syndrome (BBS10)	Negative
Carnitine palmitoyltransferase II deficiency (CPT2)	Negative	Congenital Amegakaryocytic Thrombocytopenia (MPL)	Negative
Congenital Disorder of Glycosylation Type 1a (PMM2)	Negative	Dyskeratosis Congenita (RTEL1)	Negative
Ehlers-Danlos Type VIIC (ADAMTS2)	Negative	Familial Hyperinsulinism (ABCC8)	Negative
Galactosemia (GALT)	Negative	Glycogen Storage Disease Type Ia (G6PC)	Negative
Joubert Syndrome 2 (TMEM216)	Negative	Maple Syrup Urine Disease Type 1B (BCKDHB)	Negative

Maple Syrup Urine Disease Type 3 (DLD)	Negative	Multiple Sulfatase Deficiency (SUMF1)	Negative
Nemaline Myopathy (NEB)	Negative	Phosphoglycerate Dehydrogenase Deficiency (PHGDH)	Negative
Polycystic Kidney Disease (PKHD1)	Negative	Retinitis Pigmentosa (DHDDS)	Negative
Smith-Lemli-Opitz Syndrome (DHCR7)	Negative	Tyrosemia Type 1 (FAH)	Negative
Usher Syndrome Type IF (PCDH15)	Negative	Usher Syndrome Type III (CLRN1)	Negative
Walker-Warburg Syndrome (FKN)	Negative	Wilson Disease (ATP7B)	Negative
Zellweger Syndrome (PEX1)	Negative	Zellweger Syndrome (PEX2)	Negative
Zellweger Syndrome (PEX6)	Negative		

Quarantine released

Standard	Source	Number
DK	www.cryosinternational.com/standards/dk	1-125
EE	www.cryosinternational.com/standards/ee	1-125
EU	www.cryosinternational.com/standards/eu	1-125
FI	www.cryosinternational.com/standards/fi	1-125
ISR	www.cryosinternational.com/standards/isr	1-125
NL	www.cryosinternational.com/standards/nl	1-125
NYS	www.cryosinternational.com/standards/nys	1-125
USA	www.cryosinternational.com/standards/usa	1-125



fertidonors.com